IN LITANIIS MAJORIBUS ET MINORIBUS.

AD PROCESSIONEM

Ante Processionem cantatur stando :

(M.M. ♪ = 152.)

Ant. 2. (ré-fa)

Exsúrge Dó-mi- ne, * ád-ju- va nos,

et lí-be-ra nos propter nómen tú- um. *Ps.* Dé-

us áu- ri-bus nó-stris au-dí- vimus : * pá- tres nóstri

annunti- a-vé- runt nó- bis. Gló-ri- a Pátri.

E u o u a e. *Et repetitur* Exsúrge Domine.

Duo Cantores ante altare majus genuflexi Litanias incipiunt, et omnes versus duplicantur, nisi Processio fuerit impedita.

(M.M. ♪ = 144 à 160.)

Ký-ri- e e-lé- i- son. Chríste e-lé- i- son. Ký-ri-

e e-lé- i-son. Chríste áudi nos. Chríste exáu-di nos.

Pá-ter de caé- lis Dé- us, mi-se-ré-re nó-bis.
Fíli Redémptor múndi Dé- us, mi-se-ré-re nó-bis.
Spíri- tus Sán-cte Dé- us, mi-se-ré-re nó-bis.
Sáncta Trínitas únus Dé- us, mi-se-ré-re nó-bis.

Sáncta Ma-rí- a, ó-ra pro nó-bis.

Surgunt omnes et ordinatim procedunt, Litanias prosequentes.

Sáncta Dé- i Gé-ni-trix, ó-ra pro nó-bis.
Sáncta Virgo vír-gi-num, ó-ra pro nó-bis.
Sáncte Mí-cha- el, ó-ra pro nó-bis.
Sáncte Gá-bri- el, ó-ra pro nó-bis.
Sáncte Rápha- el, ó-ra pro nó-bis.

Omnes sáncti Ange- li et Archánge- li, o- rá- te
Omnes sáncti beatórum Spi-rítu-um órdi- nes, o- rá- te

pro nó- bis.

Sáncte Jo- ánnes Baptísta, ó-ra pro nó-bis.
Sáncte Jó-seph, ó-ra pro nó-bis.

Omnes sáncti Patri- árchae et Prophétae, orá-te pro nó-bis.

Sáncte Pétre, ó-ra pro nó-bis.

Sáncte Páule,	óra.	Sáncte Mathía,	óra.
Sáncte Andréa,	óra.	Sáncte Bárnaba,	óra.
Sáncte Jacóbe,	óra.	Sáncte Lúca,	óra.
Sáncte Joánnes,	óra.	Sáncte Márce,	óra.
Sáncte Thóma,	óra.	Omnes sáncti Apóstoli et Evangelístae,	oráte.
Sáncte Jacóbe,	óra.	Omnes sáncti Discípuli Dómini,	oráte.
Sáncte Philíppe,	óra.	Omnes sáncti Innocéntes,	oráte.
Sáncte Bartholomaée,	óra.	Sáncte Stéphane,	óra.
Sáncte Matthaée,	óra.	Sáncte Laurénti,	óra.
Sáncte Simon,	óra.	Sáncte Vincénti,	óra.
Sáncte Thaddaée,	óra.		

Sáncti Fabiáne et Sebastiáne,	oráte.	Sáncte Domínice,	óra.
Sáncti Joánnes et Páule,	oráte.	Sáncte Francísce,	óra.
Sáncti Cósma et Damiáne,	oráte.	Omnes sáncti Sacerdótes et Levítae,	oráte.
Sáncti Gervási et Protási,	oráte.	Omnes sáncti Mónachi et Eremítae,	oráte.
Omnes sáncti Mártyres,	oráte.	Sáncta María Magdaléna,	óra.
Sáncte Silvéster,	óra.	Sáncta Agatha,	óra.
Sáncte Gregóri,	óra.	Sáncta Lúcia,	óra.
Sáncte Ambrósi,	óra.	Sáncta Agnes,	óra.
Sáncte Augustíne,	óra.	Sáncta Caecília,	óra.
Sáncte Hierónyme,	óra.	Sáncta Catharína,	óra.
Sáncte Martíne,	óra.	Sáncta Anastásia,	óra.
Sáncte Nicoláe,	óra.	Omnes sánctae Vírgines et Víduae,	oráte.
Omnes sáncti Pontífices et Confessóres,	oráte.	Omnes Sáncti et Sánctae Déi, intercédite pro nóbis.	
Omnes sáncti Doctóres,	oráte.		
Sáncte Antóni,	óra.		
Sáncte Benedícte,	óra.		
Sáncte Bernárde,	óra.		

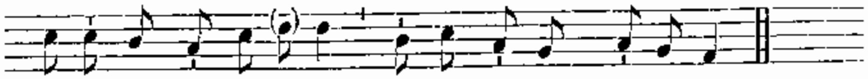

Pro-pí- ti- us é- sto, párce nó-bis Dómi- ne.
Pro-pí- ti- us é- sto, exáu-di nos Dómi- ne.
Ab ómni má- lo, lí-be- ra nos Dómi- ne.

Ab ómni peccáto, líbera nos Dómine.
Ab ira túa, líbera nos Dómine.
A subitánea et improvísa mórte, líbera nos Dómine.
Ab insídiis diáboli, líbera nos Dómine.
Ab ira, et ódio, et ómni mála voluntáte, líbera nos Dómine.
A spíritu fornicatiónis, líbera nos Dómine.
A fúlgure et tempestáte, líbera nos Dómine.
A flagéllo terraemótus, líbera nos Dómine.
A péste, fáme, et béllo, líbera nos Dómine.
A mórte perpétua, líbera nos Dómine.
Per mystérium sánctae incarnatiónis túae, líbera nos Dómine.
Per advéntum tuum, líbera nos Dómine.
Per nativitátem túam, líbera nos Dómine.
Per baptismum et sánctum jejúnium túum, líbera nos Dómine.
Per crúcem et passiónem túam, líbera nos Dómine.
Per mórtem et sepultúram túam, líbera nos Dómine.
Per sánctam resurrectiónem túam, líbera nos Dómine.
Per admirábilem ascensiónem túam, líbera nos Dómine.
Per advéntum Spíritus Sáncti Paráclíti, líbera nos Dómine.
In die judícii, líbera nos Dómine.

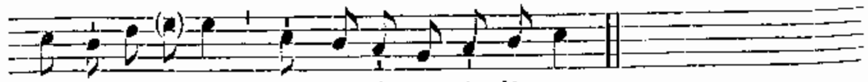

Pecca-tó- res, te ro-gámus áudi nos.

Ut nóbis párcas, te rogámus áudi nos.
Ut nóbis indúlgeas, te rogámus áudi nos.
Ut ad véram paeniténtiam nos perdúcere dignéris, te rogámus áudi nos.
Ut Ecclésiam túam sánctam † régere et conserváre dignéris, te rogámus áudi nos.
Ut Dómnum Apostólicum et ómnes ecclesiásticos órdines † in sáncta religióne conserváre dignéris, te rogámus áudi nos.

Ut inimícos sánctae Ecclésiae † humiliáre dignéris, te rogámus áudi nos.
Ut régibus et princípibus christiánis † pácem et véram concórdiam donáre dignéris, te rogámus áudi nos.
Ut cúncto pópulo christiáno † pácem et unitátem largíri dignéris, te rogámus áudi nos.
Ut ómnes errántes ad unitátem Ecclésiae revocáre, † et infidéles univérsos ad Evangélii lumen perdúcere dignéris, te rogámus áudi nos.
Ut nosmetípsos in túo sáncto servítio † confortáre et conserváre dignéris, te rogámus áudi nos.
Ut méntes nóstras † ad caeléstia desidéria érigas, te rogámus áudi nos.
Ut ómnibus benefactóribus nóstris † sempitérna bóna retríbuas, te rogámus áudi nos.
Ut ánimas nóstras † frátrum, propinquórum et benefactórum nostrórum † ab aetérna damnatióne erípias, te rogámus áudi nos.
Ut frúctus térrae † dáre et conserváre dignéris, te rogámus áudi nos.
Ut ómnibus fidélibus defúnctis † réquiem aetérnam donáre dignéris, te rogámus áudi nos.
Ut nos exaudíre dignéris, te rogámus áudi nos.
Fíli Déi, te rogámus áudi nos.

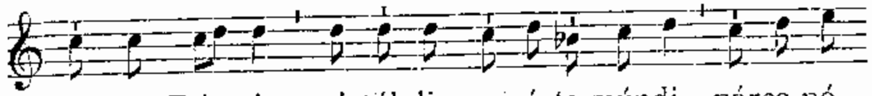

Agnus Dé- i, qui tól- lis peccá-ta múndi, párce nó-

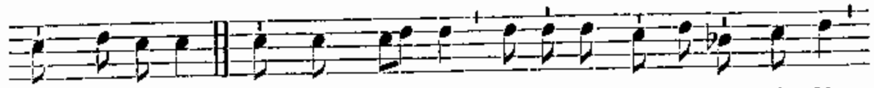

bis Dómi-ne. Agnus Dé- i, qui tól-lis peccá-ta múndi,

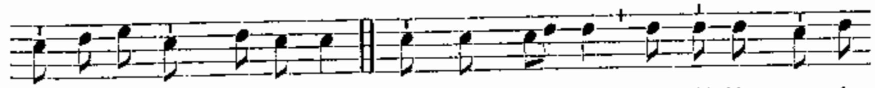

exáudi nos Dómi-ne. Agnus Dé- i, qui tól-lis peccá-

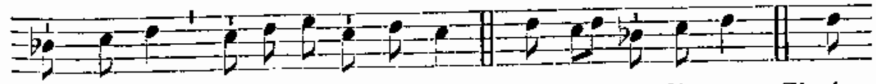

ta múndi, mi-se-ré-re nó-bis. Chrí-ste áudi nos. Chrí-

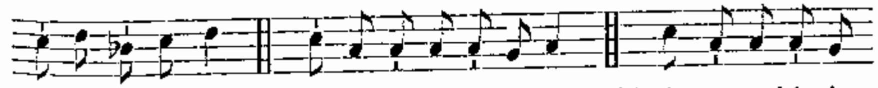

ste exáudi nos. Ký-ri- e e-lé- i-son. Chrí-ste e-lé- i-

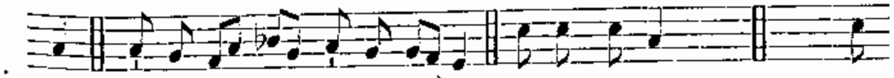

son. Ký-ri- e e- lé- i-son. Pá-ter nóster. *secreto.* ℣. Et

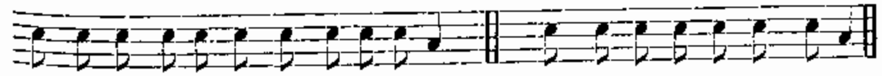

ne nos indúcas in tenta-ti- ónem. ℟. Sed lí-be-ra nos a má-lo.

Psalmus 69.

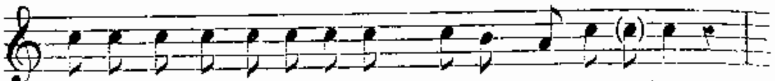

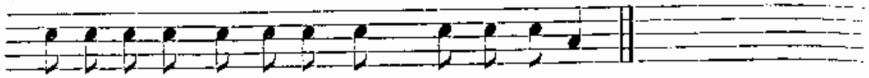

2. Confundántur et *revere*ántur, * qui quaérunt ánimam **méam**.
3. Avertántur retrórsum, et *eru*béscant, * qui vólunt míhi **mála**.
4. Avertántur statim *erube*scéntes, * qui dicunt mihi : Euge, **éuge**.
5. Exsúltent et laeténtur in te *ómnes qui* **quaé**runt te : * et dicant semper : Magnificétur Dóminus : qui díligunt salutáre **túum**.
6. Ego vero egé*nus et* **páu**per sum : * Déus ádju**va** me.
7. Adjútor méus et liberátor *méus* **és** tu : * Dómine ne moré**ris**.
8. Glória Pá*tri*, *et* **Fí**lio, * et Spirítui **Sán**cto.
9. Sicut érat in princípio, et *nunc*, *et* **sém**per, * et in saécula saeculórum. **A**men.

℣. Sálvos fac sérvos túos. ℟. Déus méus sperántes in te.
℣. Esto nóbis Dómine túrris fortitúdinis. ℟. A fácie inimíci.
℣. Nihil profíciat inimícus in nóbis.
℟. Et fílius iniquitátis non appónat nocére nóbis.
℣. Dómine non secúndum peccáta nóstra fácias nóbis.
℟. Neque secúndum iniquitátes nóstras retríbuas nóbis.
℣. Orémus pro Pontífice nóstro *N.*
℟. Dóminus consérvet éum, et vivíficet éum, † et beátum fáciat éum in térra, * et non trádat éum in ánimam inimicórum éjus.
℣. Orémus pro benefactóribus nóstris.
℟. Retribúere dignáre Dómine, † ómnibus nóbis bóna faciéntibus propter nómen túum, * vítam aetérnam. Amen.
℣. Orémus pro fidélibus defúnctis.
℟. Réquiem aetérnam dóna éis Dómine, * et lux perpétua lúceat éis.
℣. Requiéscant in páce. ℟. Amen.
℣. Pro frátribus nóstris abséntibus.
℟. Sálvos fac sérvos túos, * Déus méus, sperántes in te.
℣. Mitte éis Dómine auxílium de sáncto. ℟. Et de Sion túere éos.
℣. Dómine exáudi oratiónem méam. ℟. Et clámor méus ad te véniat.
℣. Dóminus vobíscum. ℟. Et cum spíritu túo.

Orémus.

Deus, cui próprium est miseréri semper et párcere : † súscipe deprecatiónem nostram ; ut nos, et omnes fámulos tuos, quos delictórum caténa constríngit, * miserátio tuae pietátis cleménter absólvat.

Exáudi, quǽsumus Dómine, súpplicum preces : † et confiténtium tibi parce peccátis ; * ut páriter nobis indulgéntiam tribuas benígnus et pacem.

Oratio.

Ineffábilem nobis Dómine misericórdiam tuam cleménter osténde : † ut simul nos et a peccátis ómnibus éxuas ; * et a poenis, quas pro his merémur, erípias.

Deus, qui culpa offénderis, paeniténtia placáris : † preces pópuli tui supplicántis propítius réspice ; * et flagélla tuae iracúndiae, quae pro peccátis nostris merémur, avérte.

Omnipotens sempitérne Deus, miserére fámulo tuo Pontífici nostro *N.* : † et dírige eum secúndum tuam cleméntiam in viam salútis aetérnae ; * ut, te donánte, tibi plácita cúpiat, et tota virtúte perfíciat.

Deus, a quo sancta desidéria, recta consília, et justa sunt ópera : † da servis tuis illam, quam mundus dare non potest, pacem ; * ut et corda nostra mandátis tuis dédita, et hóstium subláta formídine, témpora sint tua protectióne tranquílla.

Ure igne Sancti Spíritus renes nostros et cor nostrum Dómine : † ut tibi casto córpore serviámus ; * et mundo corde placeámus.

Fidélium Deus ómnium Cónditor et Redémptor, animábus famulórum famularúmque tuárum remissiónem cunctórum tríbue peccatórum : † ut indulgéntiam, quam semper optavérunt, * piis supplicatiónibus consequántur.

Actiónes nostras, quǽsumus Dómine, aspirándo prǽveni, et adjuvándo proséquere : † ut cuncta nostra orátio et operátio a te semper incípiat, * et per te coepta finiátur.

Omnípotens sempitérne Deus, qui vivórum domináris simul et mortuórum, omniúmque miseréris, quos tuos fide et ópere futúros esse praenóscis : † te súpplices exorámus ; ut pro quibus effúndere preces decrévimus, quosque vel praesens saéculum adhuc in carne rétinet, vel futúrum jam exútos córpore suscépit, * intercedéntibus ómnibus Sanctis tuis, pietátis tuae cleméntia, ómnium delictórum suórum véniam consequántur. Per Dóminum nostrum Jesum Christum Fílium tuum : † qui tecum vivit et regnat in unitáte Spíritus Sancti Deus, * per ómnia saécula saeculórum. ℟. Amen.

℣. Dóminus vobíscum. ℟. Et cum spíritu túo.
℣. Exáudiat nos omnípotens et misericors Dóminus. ℟. Amen.
℣. Et fidélium ánimae per misericórdiam Déi requiéscant in páce. ℟. Amen.

AD MISSAM.

M.M. ♪ = 152.)

Intr. 4. (*mi-la*)

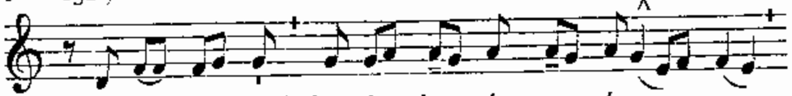

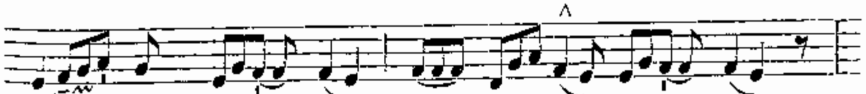

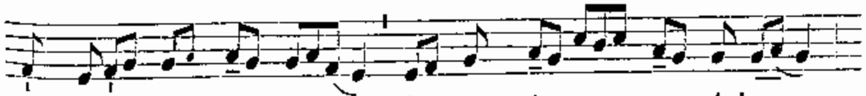

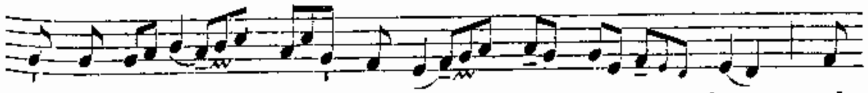

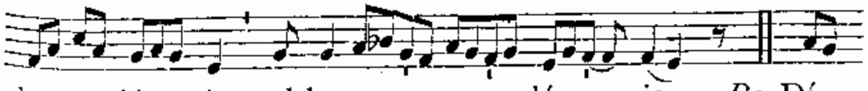

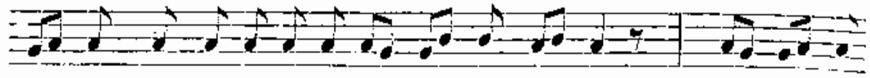

li- gam te Dómi-ne for-ti- tú- do mé- a : * Dó- mi- nus

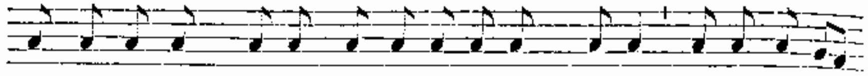

firmaméntum mé- um, et re-fú-gi- um mé- um, et li-be-rá-

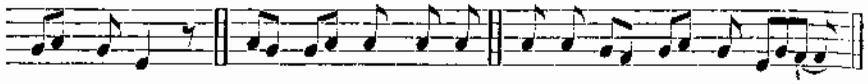

tor mé- us. Gló- ri- a Pátri. E u o u a e.

In hac Missa, non dicitur Glória in excélsis. *neque* Credo.

Oratio.

PRaesta, quaésumus omnípotens Deus : ut qui in afflictióne nostra de tua pietáte confídimus, contra advérsa ómnia, tua semper protectióne muniámur. Per Dóminum nostrum.

2. *de S. Maria*, 703. — 3. *pro Ecclesia vel pro Papa*, 247.

Lectio Epistolae beati Jacobi Apostoli. *Jac. 5. d.*

CAríssimi : Confitémini altérutrum peccáta vestra, et oráte pro ínvicem, ut salvémini : multum enim valet deprecátio justi assídua. Elías homo erat símilis nobis passíbilis : et oratióne orávit ut non plúeret super terram, et non pluit annos tres, et menses sex. Et rursum orávit : et caelum dedit plúviam, et terra dedit fructum suum. Fratres mei, si quis ex vobis erráverit a veritáte, et convérterit quis eum : scire debet, quóniam qui convérti fécerit peccatórum ab erróre viae suae, salvábit ánimam ejus a morte, et opériet multitúdinem peccatórum.

(M.M. ♪ = 160.)

8. (*sol-do*)

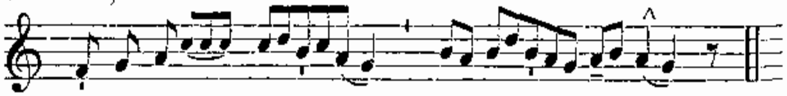

Alle-lú- ia, * (*Non repetitur.*)

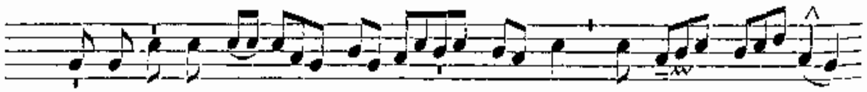

℣. Confi-témi-ni Dó- mi- no, quó-ni- am

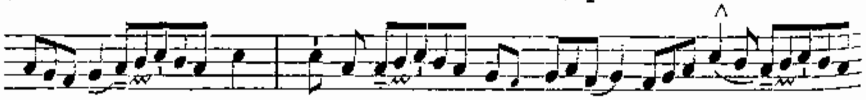

bó- nus : quóni- am in saé-

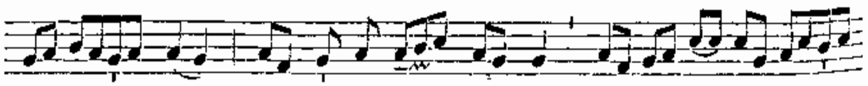

cu- lum mi- se-ri-cór- di- a * é-

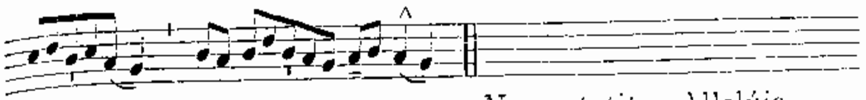

jus. *Non repetitur* Allelúia.

✠ Sequentia sancti Evangelii secundum Lucam. *Luc. 11.*

IN illo témpore : Dixit Jesus discípulis suis : Quis vestrum habébit amícum, et ibit ad illum média nocte, et dicet illi : Amíce, cómmoda mihi tres panes, quóniam amícus meus venit de via ad me, et non hábeo quod ponam ante illum : et ille deíntus respóndens, dicat : Noli mihi moléstus esse, jam óstium clausum est, et púeri mei mecum sunt in cubíli, non possum súrgere, et dare tibi. Et si ille perseveráverit pulsans : dico vobis, et si non dabit illi surgens, eo quod amícus ejus sit, propter improbitátem tamen ejus surget, et dabit illi quotquot habet necessários. Et ego dico vobis : Pétite, et dábitur vobis : quaérite, et inveniétis : pulsáte, et aperiétur vobis. Omnis enim qui petit, áccipit : et qui quaerit, invenit : et pulsánti aperiétur. Quis autem ex vobis patrem petit panem, numquid lápidem dabit illi? Aut piscem : numquid pro pisce serpéntem dabit illi? Aut si petíerit ovum : numquid pórriget illi scorpiónem? Si ergo vos cum sitis mali, nostis bona data dare fíliis vestris : quanto magis Pater vester de caelo dabit spíritum bonum peténtibus se?

(M.M. ♪ = 144.)

Offert. 6. (*fa-la*)

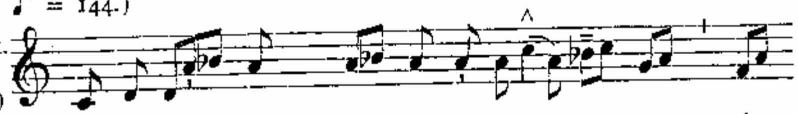

Con-fi-té- bor * Dó- mi-no ni- mis in

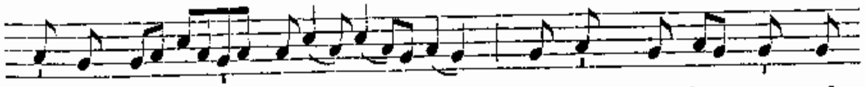

ó- re mé- o : et in mé- di- o mul-

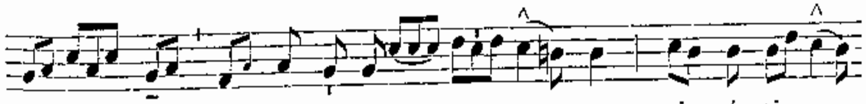

tó- rum lau-dá-bo é- um, qui á-sti-

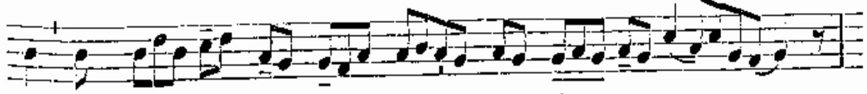

tit ad déx- te- ram páu- pe- ris,

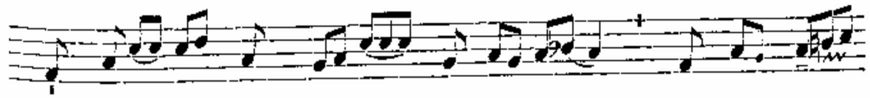

ut sál- vam fá- ce- ret a per- se-

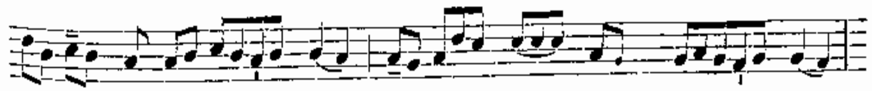

quénti- bus á- ni- mam mé- am,

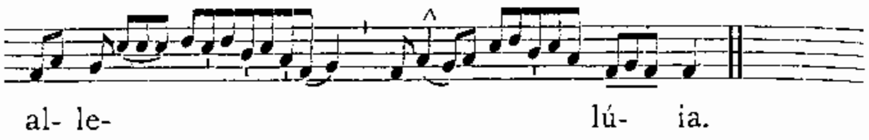

Secreta.

Haec múnera, quaésumus Dómine, et víncula nostrae pravitátis absólvant, et tuae nobis misericórdiae dona concílient. Per Dóminum nostrum.

2. *de S. Maria*, 705. — 3. *pro Ecclesia vel pro Papa*, 250.

Praefatio Paschalis, 7.

(M.M. ♪ = 160.)

Comm. 1. (*ré-la*)

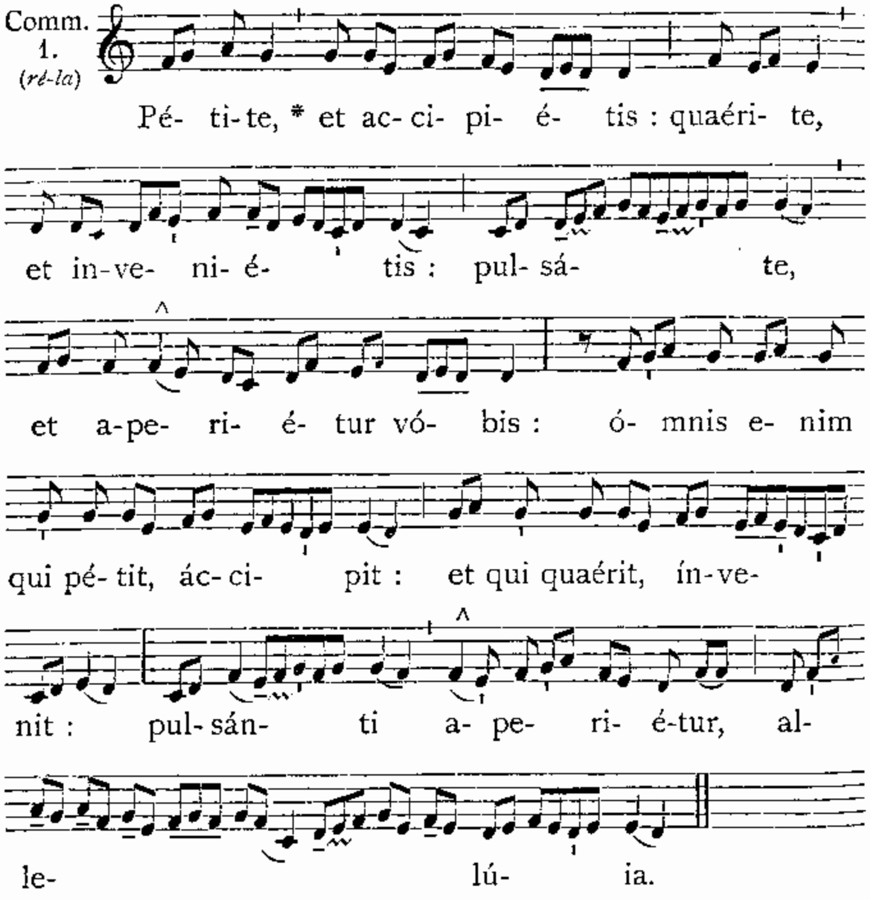

Postcommunio.

Vota nostra, quaésumus Dómine, pio favóre proséquere : ut dum dona tua in tribulatióne percípimus, de consolatióne nostra in tuo amóre crescámus. Per Dóminum nostrum.

2. *de S. Maria*, 706. — 3. *pro Ecclesia vel pro Papa*, 251.

IN ASCENSIONE DOMINI.

IN I. VESPERIS.

Omnia ut in II. Vesperis, 735, *praeter sequentia :*

Ad Magnif. Ant. 6. F (*fa-la*)

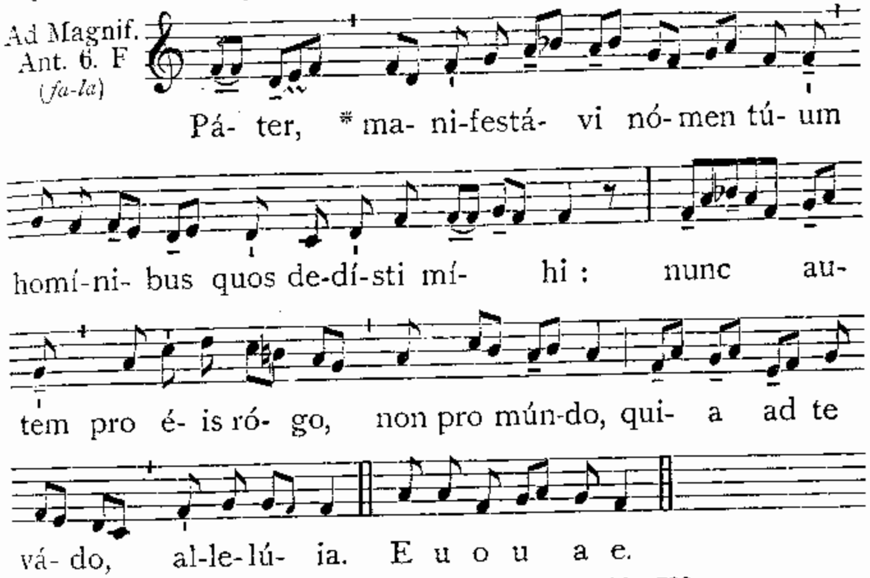

Cant. Magníficat. 6. F. 203, *vel* 205. — *Oratio.* Concéde. 732.

Tonus Hymni ad Completorium.

(M.M. ♪ = 144.)
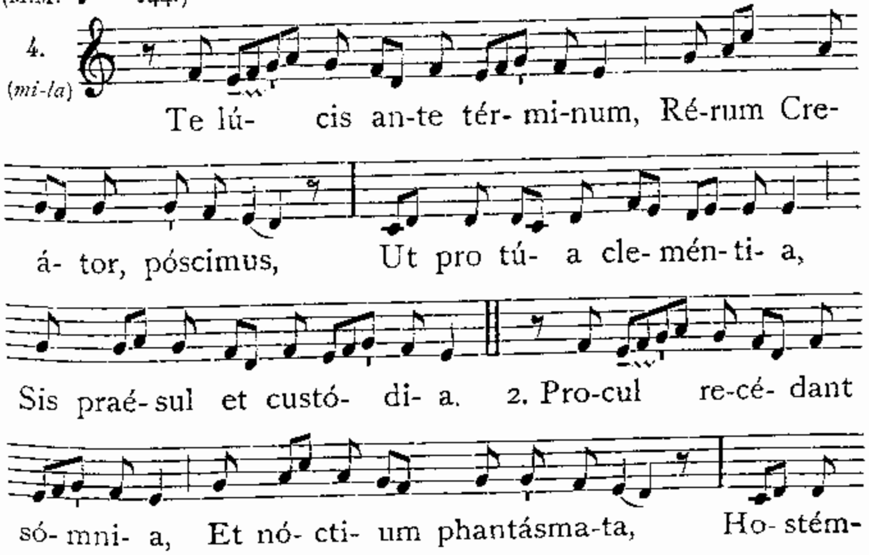
4. (*mi-la*)